中華郵務局特准掛號認爲新聞紙類
明治卅九年十月廿四日第三種郵便物認可

民國十八年六月二十四日 (日刊) 盛京時報 星期二 第七千○十四號 (一)

盛京時報

己巳年陰歷五月十四日
昭和四年六月二十四日
中日紀元大典休刊

◎本報價目◎
每張現大洋五分
每月現大洋九角
▲外埠連郵價目
每月現大洋壹圓
半年現大洋五圓五角
全年現大洋拾圓
▲告白刊資
一行五號字十五字起 刊資一日每行現大洋 ……長期另議

發行人 宮川貫作
編輯人 菊池貞二
印刷人 石原庄太郎
發行所 盛京時報社

[illegible]

閻堅決出洋
蔣勸閻極力阻止出洋

（南京二十二日復旦電）閻電京偕煥章（馮玉祥）出洋所部悉交中央編遣晉省主席請以老誠持重者担任

（北平東方電）蔣介石爲阻止閻錫山偕馮玉祥連袂出洋計特任閻氏爲西北宣撫使處置馮軍又派遣何成濬熊式輝等舉其全力慰留惟閻氏仍堅決出洋不變初志因蔣介石于今明日中赴北平與閻氏會見關於對馮問題協議善後處置並極力慰留其出洋依其結果或將實現蔣閻馮三巨頭之會見殊未可知在北平之商震因形勢重大當于今明日中赴太原參加閻馮會見

（天津國聞電）馮抵運城後因太原汽車路被水冲壞正趕修擬漾（廿三）赴幷閻商震傅作義等日內亦將赴晉津官方面未接購船票電令蔣定漾（廿三）早出發津浦視察幷擬赴閻商西北善後及送馮出洋但閻仍表示與馮偕遊已電蔣請派晉主席所部請中央編遣

處置馮事報告

南京訊云。巧（十八）晨二全會中央常務委員會對處置馮事之報告如下。馮破壞統一。背叛黨國。經中執會議決開除黨籍。免去本兼各職。並由國府通令拿辦。此項處分。中執委常務會議。認爲以三民主義統一全國。以綱紀遏滅亂禍計。必須迅速執行。若一遲迴。必成燎原。故毅然決行。不敢怠慢。當此項處分。未執行前。中央本欲示以寬大慰其野心。乃彼非特無心悔過。且蓄意稱兵。黃河鐵橋。武勝隧道。及平漢隴海鐵路之炸毀。勾結桂系及共黨之陰謀益著。至此其逆跡暴露。不得不緝拿嚴懲。以申黨紀而彰國法。但其所統軍隊。本爲國家之軍隊。以其對於革命曾著勳勞。中央不忍以馮一人之叛變。累及全體有革命歷史之將士。自韓石馬諸將士實行擁護統一。服從中央。益信此種觀察之未誤。即其尚無明白表示者。大率爲環境所劫。若假以時日。必能與韓石馬諸同志步趨一致。故除將韓石等分別嘉奬外。凡繼是以表示忠誠者。均應一律優遇。擬派閻委員錫山。就近宣慰。免致脅從。至於西北軍事善後事宜。亦擬任閻委員就近辦理。俾西北軍民得早脫軍閥之塗炭。享三民主義之福利。有關於處分馮叛逆之事。合行報告經過護候核示。

馮閻兩氏在太原會見

（北平二十三日東方電）抵運城之馮玉祥本日偕同夫人及其令嬡與閻夫人均預定本日抵太原與閻錫山會見

唐韓兩部換防已完竣

（北平廿二日復旦電）韓復榘哿（廿日）電何成濬（上略）（一）嶠軍長貴嚴兒于今日八時赴鄭（二）奉總座電令與唐總指揮孟瀟兄部換防至十二日完竣一切遵照辦理（三）西北生活日益增高麵粉每元二斤半人民餓死者日逐二百餘人

中英間訂定鐵道借欵

（上海二十二日電通電）國民政府鐵道部爲改良滬寧鐵路及購買車輛經費計與英之百八十萬之借欵現已成立並無担保條件短期年利八分

商震將赴太原

（北平二十二日復旦電）商震因河北財政黨務駐軍等情形閻極關心商擬親向閻報告已電閻請示回晉日期現俟復電到即起行

馬仲英將抵平

（北平廿三日復旦電）馬仲英由綏遠抵大同稍延擱即到平謁何成濬報告寧夏一切情形

蔣出發展緩

（南京廿二日復旦電）蔣出發檢閱擬展緩數日將來擬先至津浦線檢閱岳維峻楊虎臣兩部檢閱畢開赴平漢綫石家莊一帶駐防撥歸閻錫山指揮

張之江將統率馮軍乎
中央現徵求張之同意

（南京廿二日復旦電）中央將以張之江爲陝主席並統率二集團所部聽候編遣現正徵求張之同意

黃紹雄部現死守潯州

（上海廿二日國聞電）香翰屏禡（廿二日）再率部赴戎墟策應黃紹雄部死守潯州黃皓（十九日）由南寧赴貴縣指揮白崇禧仍在柳縣督戰俞作柏令范石生主力由昭平攻象縣宣武拊潯側面

顧震軍在即墨發譁變

（青島廿二日東方電）曩者解散雜色軍時改編爲暫編第二軍之顧震軍除大部屯駐即墨城內外其中一部平日行動與土匪無異肆意蹂躪縣民竟於昨夜突然譁變搶掠電報局及其他商戶等繼被當地軍擊退恐其潛入青島方面昨晚十一時由本埠憲兵隊遣憲兵三百名分乘載重汽車及馬匹急向即墨方面嚴重警戒

汪兆銘拒回國

（上海廿二日電通電）蔣介石鑑于國民黨內之大勢左傾派漸次有利前者蔣氏在第二次全體會議決計電促駐倫敦之左傾派首領汪兆銘迅速回國以便對于維持政權有所贊助茲據某方面消息汪氏電覆蔣氏謂深悉閣下與多數黨員希望余回國但余以革命達成手段再與贊武之武人提携非常遺憾所謂回國一事則不可能已完全拒絕蔣氏要求

綏遠盟旗振欵

綏遠訊云。綏遠烏盟東公旗廣敎寺。前向省府籲請特振。計四五千元。由工賑卅萬元內撥給。自各蒙旗王公親來請賑。亦均照此辦理。自近省府主席徐永昌。以工賑欵卅萬元。山西省銀行尚未撥付。預計各盟旗特賑欵共需五萬元之譜。特電請閻錫山飭太原山西省銀行。先在該欵內撥存綏遠山西銀行。以備支用。又東公旗廣敎寺賑欵。省府徐主席已向閻錫山氏請准。原擬撥欵。近徐以撥欵不如散放賑糧之爲得。因如此則災民可多沾實惠。是以近特派人前赴大同採購賑糧。以備分放云。

劉部接防南陽

（北平二十二日復旦電）四十七師砲兵專車抵徐劉春榮部接防南陽唐生智指揮部即赴歸德

蔣介石嘉奬何成濬等

（北平廿二日復旦電）蔣馬（廿日）電何成濬王金鈺上官雲相稱徒鏢兄刪電悉兄部動作敏捷無任欣慰尚希努力訓練發揚黨義以期完成革命職責也中正約日內出發檢閱桐唔匪遙

何應欽主張對馮寬大

（北平廿二日復旦電）何應欽禡（廿二日）電何成濬謂馮如果有覺悟自動出國爲和平統一計無妨稍示寬大弟見如此兄意如何

豫局雜報

北平訊云。第五路總指揮部。最近有電報告豫中消息。略謂頃據騎兵旅。安代旅長俊才。齊電稱。據探報（一）支日馮逆派王瑚抵鄭。秘密與韓復榘接洽（二）韓復榘部下仍多傾馮者。韓欲發表自己意見頗難。又據安代旅長蒸亥電稱。據該旅趙團附赴開封與席液池張紡接洽。均來報告（一）韓部此次在黑石關被孫龐擊潰約三旅之衆。抵鄭後陸續收容約萬餘人。（二）韓復榘刻駐鄭州所部爲孫桐萱曹福林等。杞縣席液池之一旅。現已調回。石友三現駐許昌。所部爲田金凱許長林約萬餘人各等情。特聞。

又某軍事機關。昨接兗州來電。報告韓復榘派代表至兗。接洽一切原電略云。前接韓復榘電云。派員來部接洽。其張 參議連甲 昨日到部。今又派汪參議明元來兗。携有韓致鈞座函。特爲申述韓反馮眞意而來。茲將所述當時情況。條列于後（一）馮逆原定計畫。先將豫省交通斷絕。以隔援晉之兵。然後集合全力出大舉關以攻晉（二）此次馮部動員。純出馮獨裁。雖高級將領。亦未預聞。直至五月皓（十九日）方宣布準備攻晉。以是各將領多不滿（三）韓與馮軍有意見。韓久有反馮之心。馮亦以韓不可靠。故先調韓部於陝之潼關。以防其變（四）韓本離馮西退。俟對晉進攻時。再行反正。以期一舉成功。繼因感多數民變跪承賑濟。及其他原因。臨時計。提前發動。方黑石關與龐衝突時。傷斃千人。砲及輜重火車等失殆盡。但截留孫部一旅。及其輜重若干（五）龐炳勛原與韓通欵後因其部下有仍擁護馮者。遂復反韓。現馮韓兩方對龐均不滿云。汪參議仍在候謁鈞座。謹電聞。

又總部行營昨接第九軍副軍長張篤倫來電云。急北平總部行營參軍何鈞鑒。密。頃據劉師長春榮。報稱據派赴鄭偵探報告如下（一）據由洛冬日來鄭人民云。龐炳勛所部。有往投晉閻說（二）冬日韓部在鄭捕獲馮逆偵探十餘名。江日槍決三名。除掲鄭監獄（三）據由黃河南岸來人云。河內船隻均被扣。靠北岸聞係備劉鎭華部渡河者等語。除電劉指揮外。謹聞。職張篤倫叩文。

討馮軍事計劃

南京訊云。關於討伐馮玉祥一事。蔣總司令近已將軍事計畫。完全擬定。只俟赴徐與一部重要將領會晤後。即可依照實行。據聞將來係蔣自任全軍總司令。總部即設於徐州。東路總司令屬唐生智。而以何成濬副之。南路總司令屬何應欽而以劉峙副之。北路總司令屬閻錫山。而以劉鎭華副之。西路總司令或屬劉湘。而以龍雲副之。惟此一路。尚未全定。至其餘三路。則大致可望無變更。唐生智軍已集中開封。劉峙軍現駐信陽。此皆可朝奉令而夕即進兵者。惟劉鎭華軍。前有一部已開入豫境。近擬撤回會合後方各部。先開綏遠。然後再向甘肅進兵。蓋中央此次討馮計劃。係欲根本完全解決。苟只注重正面。俾馮軍得遁入新甘。爲患更大。故北路總司令最要職務。即在防馮軍之竄入西北。貽禍於將來也。蔣總司令擬於廿日（即明日）赴徐州。聞唐生智。何成濬。劉鎭華等。已定今晚或明晨即由平啓程前往謁蔣。請示機宜至於討馮命令。二中全會已經有所議定。俟蔣赴徐結果。即可由國府頒。發至熊式輝之赴地原。主要職務。保衛蔣命。與閻對於軍事布置有所接洽。有謂劉馮代表再勸馮出洋之說。不過附帶一種任務而已。非如外間所傳對馮問題之最後一幕尙繫於熊氏晉一行云。

津電車決復工

（天津二十三日國聞電）津電車決漾（廿三）午復工

賀耀祖即抵寧

（南京二十二日復旦電）賀耀祖京稱三數日內返京石友信偕來韓復（石）友三部餉請中央設法

兒玉伯已親任

（東京廿二日東方電）兒玉秀雄伯任朝鮮總督府政務總監已于本日午前九時半舉行親任式

廣告

財政部關務署稅務專門學校招考
稅務專門 海關海事 海關外勤 班廣告

本校現定於本年七月八、十一、十二、十三 十五、十八、十九、二十 廿二、廿五、廿六、廿七等日在北平上海廣州漢口瀋陽烟台六處合計招考 稅務專門班四十名 海關海事班三十名 海關外勤班四十名 有志投考欲取閱本校招考規則者務於六月十五日以後三十日以前將書明住址幷附貼郵票之信封就近函寄北平本校教務處或上海江海關廣州粵海關漢口江漢關遼寧省瀋陽海關或烟台海關即將招考規則及掛號手續函送特此廣告

欲買便宜電燈機器者注意

本廠現因擴充電業另換新機所遺全部千燈電燈機堅固耐用情願減價出讓茲値建設時期電燈爲市政首要各縣商紳如有意購買者即請函賓縣商會可也 賓縣商辦光明電燈廠啓

招募高級販賣員

稍操日英兩語年三十內外有確實保證人者携履歷書急至敝號面談如能合格即任爲高級職員派駐天津
大連市山縣通八八 德美 太陽燈公司

招聘繙譯

本公司急需熟諳英文或德文並能打字者爲繙譯一位須合格合意者請蒞臨本城大東邊門外兵工廠發電所對過本公司接洽可也
德商實利公司啓

滿溝站啓事

逕啓者敝社今聘請訪員牟錫彤品學兼優廉潔端正充本社社聞訪員特此聲明

大連汽船株式會社
電話四一八五番

（滿船航路）
上海青島行
●榊丸 六月廿七日
▲奉天丸 六月廿四日
▲大連丸 七月一日
天津行
●天津丸
▲長平丸 六月廿九日
▲天潮丸 六月廿六日
龍口行 （旅順不行）
▲龍平丸 六月廿五日
●龍口丸
香港行
●香港丸
▲龍鳳丸 六月三十日
▲煙台丸

專屬貨客經店 永和公司 大連市敷島町六番地 電話七二七五番七八六八番
阪神航路專屬荷扱店 （大連市須磨町六） 澤山兄弟商會 電話長 五二六二 四六八一番

舒蘭分館啓事

茲因本館附屬法特哈門代派處經理孫朝暨水曲柳岡代派處經理譚文選柳不力均已撤換另委楊瀚淵爲水曲柳岡經理兼訪員該鎭如有訂閱及登廣告事務請與楊君就近接洽可

遼寧德豐茂茶店開幕啓事

本號開設小西關電車路第一商塲東首專往安徽杭等處採選上等名茶價値從廉格外克己請認鶴鹿商標爲記 本茶店謹啓

尋人廣告

敬啓者只因敝子負氣偷走二年有餘音信無有求籤問卜多言現居北方只因未得眞實消息未敢前往想念之下甚是悲嘆倘蒙紳商各界人君子如能有見者或知眞正下落者請來信通知奉天大北關東橫街信義泉定謝酬儀大洋廿元如能將本人送回本籍者另有重謝絕無失言是人現年廿一歲奉天瀋陽縣北張家堡人乳名張保學名李殿信耳聞聽改名李殿魁身高五尺長圓臉細麻子恐未週知特報聲明 敬人 李明九鞠躬

瀋海鐵路公司通告清原縣等十二處領發股息地點

查下列各縣局原認敝路股欵係由下列各官銀總分號代爲收欵其各該縣局之第一期股息仍由下列各官銀號總分號代發希下列各縣局各股東迅即持票前往下列各官銀總分號具領爲盼此致

經募機關	原收股欵處	分發股息處
清原縣	山城鎭分號	山城鎭分號
撫松縣	官銀總號	官銀總號
突泉縣	仝前	仝前
瞻榆縣	仝前	仝前
安廣縣	仝前	仝前
安圖縣	仝前	仝前
輯臨稅局	仝前	仝前
長甸稅局	仝前	仝前
鐵法稅局	鐵嶺分號	鐵嶺分號
遼開稅局	遼源分號	遼源分號
遼康稅局	遼源分號	遼源分號
綏興稅局	綏中分號	綏中分號
鎭東縣	洮南分號	洮南分號

邊業銀行廣告

敬啓者本行發行奉天地名現大洋元角券及京津通用角券除在本行營業時間兌現外并委託左列各商號代兌本行行址遼寧省城大南門裏路西德隆店胡同
代兌處
遼寧大西門裡 商業銀行
遼寧大東關大街 東記錢房
遼寧大北關下頭 福聚公
遼寧小西門裡 益和永

緊要啓事

逕啓者敝院長森川千丈自今歲二月時間罹恙多日故未到院出勤迄今業經痊可現已來院任務是恐函達未得週知特此登報聲明此頌
各界諸君台鑒
遼寧大東門外大東醫院謹啓

七月一日始開

學生募集

大連自動車學校

就職成功之捷徑
此乃紳士的職業月收不下百圓內外最適業獨爲自動車運轉手
晝間 午前九時起 午後四時止
夜間 午後六時起 午後八時止
山縣通二〇〇 電話二一·三四五
○短期畢業（三個月）
○實力本位 學費低廉
○畢業後負責介紹職業
○准免試驗合格率常到通部大邑服務
○敎授新添敎師使用受驗車不取分文
○特設婦人部
○內容規則無資奉贈

自動車學校之中最高威權

大威汽車減價啓事

乘客汽車減價永遠七扣載重汽車每點鐘三元大宗運輸面議可也

茲將本公司各分廠地址電話號碼列後

總公司 電話 中國總局 一四九二 南分局 二二三號 地址 日本一○三五番地 大西邊門外路南
中分廠 電話 總局 一六○六號 地址 西華門外路北 東都石印局合用
北分廠 電話 總局 一五九三號 地址 大北關橫街路北
西分廠 電話 南分局 三○號 地址 南市場又一村隔壁

一月期間收回奬劵啓事

敝公司營業頗獲奬劵利益現既收有成效應予兌換現欵以昭信用兌現期限由陽曆六月十號起至七月十號止過期無效恐未週知特此聲明

遼寧華新金店總號啓

啓者敝號創設有年特開風氣之光親由京滬選聘精巧技師多名製造中外器皿以及喜壽禮品閨閣珍飾莫不翻新花樣迎合時趨以酬惠顧諸君之雅意茲因擴張營業特將中街原址改建樓房以宏業務暫移同行胡同路北照常營業謹此通知伏維台察是幸
營業 中國電話一百七十二號
交際 日長電話五百○五番
金銀部 中國電話六百二十三號
經理 日長電話一千七百○六番

婦女

婦女之病多由血經不調所致婦經血塞有命關係經血逐時而至百病自然無矣倘經血不調則百病隨時而入輕則身体虛弱日久不治則成癆症危及生命本藥房今特由廣東批來大宗

烏鷄白鳳丸 如患經血不調赤白帶下經期不速經期不準或前或後經來忽止經來不止產後血虧崩暈小產以及久未經振等症服此藥一元則百病回春
五毛價目單料每丸二毛五分双料五毛極品
眞正六神丸 專治喉症
遼寧鐘樓南中西大藥房啓

巖華 戒煙丸 斷癮神速

注意 查市上所售之烟藥多有內含鴉片海洛因等毒質雖能當時斷癮實不啻引鴆止渴殊深令人痛惜本戒烟丸純係研究專方定毫無毒質祈諸君注意此點爲要

嗎啡……與鴉片……論起此毒人皆厭
墮名節……促壽算……傾家敗產把人陷
染此毒……身體傷……凌雲大志難遂願
國政府……新政善……勸導人民把烟斷
願同胞……除此患……苦海回頭即是岸
除此患……不用難……請用巖華戒烟丸
功效確……藥料全……一期之內癮戒完
强身体……福壽全……速戒烟毒留英蓮
救同胞……結善緣……本行並非爲金錢
請一試……莫疑難……方信本行不虛言

巖華氏戒烟丸定價 大盒一百二十粒現洋二元 小盒五十粒現洋一元
總發行所遼寧小西門北電車道路東 巖華藥行

中央政府令限期 撤消交涉署

省政府昨奉國府令開限於本年八月底務將交涉署及署員一律裁撤至於各縣特派之交涉員限於本年底一律撤消外交部記名之交涉員由外交部選擇後由部錄用交涉署撤消後發生之通商交涉由省政府担任如有重大交涉案件時由中央直接處理云

第卅軍設 駐遼辦公處 在東大營

駐防遼東一帶東北邊防第卅軍軍長鄭澤生氏現因辦公便利起見擬設立駐遼辦公處委派楊少林爲處長刻已在東大營內爲辦公處昨已函知軍警各機關知照云

省政府通令 使用銅幣期

省政府現因活動市面便利商民計特行飭令兵工廠鼓鑄進十銅幣曾早見報端茲得近訊省政府因該項銅幣鑄出甚鉅遂即通令各縣長公安局轉知各商民定於七月一日實行使用銅幣流通市面以資便利商民云

鐵甲車隊 奉令進駐灤州

邊防軍司令長官張漢卿以鐵甲車隊前已奉令出發於山海關任于學忠司令調用茲因于司令之辦公處進駐於灤州而鐵甲車隊亦順隨而前進月之廿二日飭令該隊隊長將該隊移駐灤縣云

第一商場 設消防分隊

省會公安局長白子敬氏現以第四區管界小西關第一商場內日趨繁盛商號小販林立板房櫛比爲預防火警起見擬在該商場內添設消防分隊一隊以便救護日內即可成立云

各旅長紛紛回防

此次張大元帥週年故各旅長先後來省以便共同祭奠茲者現將完竣各旅長因防地事繁未便久滯現在第廿四旅長高節嶽第三旅長何國柱及其他各旅長均於今明紛紛搭車回防云

北寧路警備隊 日內即可募齊

北寧鐵路局交通警備第一隊原有定額五百名近因軍事關係路政亟應加意維護是以張學良司令長官特飭令該部隊速將定額募補充足以厚實力而維防務當經該隊在省垣各地實行招募因該隊薪餉充足故應募者頗不乏人聞日內即可招補完備從事訓練以便分發沿路各站實行服務云

白契紙期滿加罰

省政府以各縣農民往年之白契未投稅者催令投稅已有數年只因鄉農終屬遲延不以國課爲重要遂額外體

軍事機關添加 崗警

省會公安局長白子敬氏以現在時局不靖之際如兵工廠迫擊砲廠等各軍事機關應須特別注意嚴加防範以免發生異外當於昨廿二日令各區分局長將界所有之軍事機關除原有崗警不計外再添加二名云

調查戶口延期眞相

調查戶口一事前奉內政部令限三個月竣事業經公安管理處及民政廳分別令各縣政府及公安局遵辦在案惟前開全省警務會議時各局僉稱以管境遼濶三月期間礙難辦竣請稍展期限以期詳密公安管理處當即議決展限至十月一日辦竣云

兵工廠又送彈

東北兵工廠昨奉張學良司令長官之命令派員送彈於關內該廠奉令於昨廿二日派上校副官高鴻賓爲專員押送三八式大槍子彈六百箱手槍子彈三百箱迫擊砲彈五百箱開山砲彈四百箱乘裝上午九時四十分車押送入關送交警備部以備應用云

公安局將開省防會議

省會公安局長白銘鎭現因時局不靖深恐宵小潛入生事擬開公安會議曾見報端茲得警界消息白局長現在因會議關係省防用保治安計特行與各科長科員等商議於本月底舉行開公安大會議召集各關分局長巡官等舉行開省防會議討論完善辦法以便公決施行云

總商會 第七八兩日 選舉代表

總商會於第七八兩日（廿一廿二兩日）選舉代表結果惠子南鄧鴻軒劉抃山等三名爲銅鐵行代表石俊峯于景春劉德泰等三名爲五金電料行代表杜春榮馬文顯等二名爲鐵工廠行代表苑芳蘭一名爲修理業代表祁子新韓子寬等兩名爲鐘表眼鏡行代表孫榮久 名爲照像館代表王序五李金振王俊傑唐志忠趙月忱等五名爲製造業代表陳恕一一名爲建築業代表云

縣長兼任村政委員

省當局爲改革村治起見曾於民政廳內附設村政委員會以資研究改善惟全省地面遼濶關於村中興革事宜舍縣長外難明其隱故該會復呈准省政府以各縣長亦兼任村政委員云

部頒各項律師章程

高等法院昨奉司法部隨令頒發律師章程甄拔律師委員會章程律師登錄章程律師覆驗換証辦法各一份院長史延程即轉飭各地方法院遵照辦理云

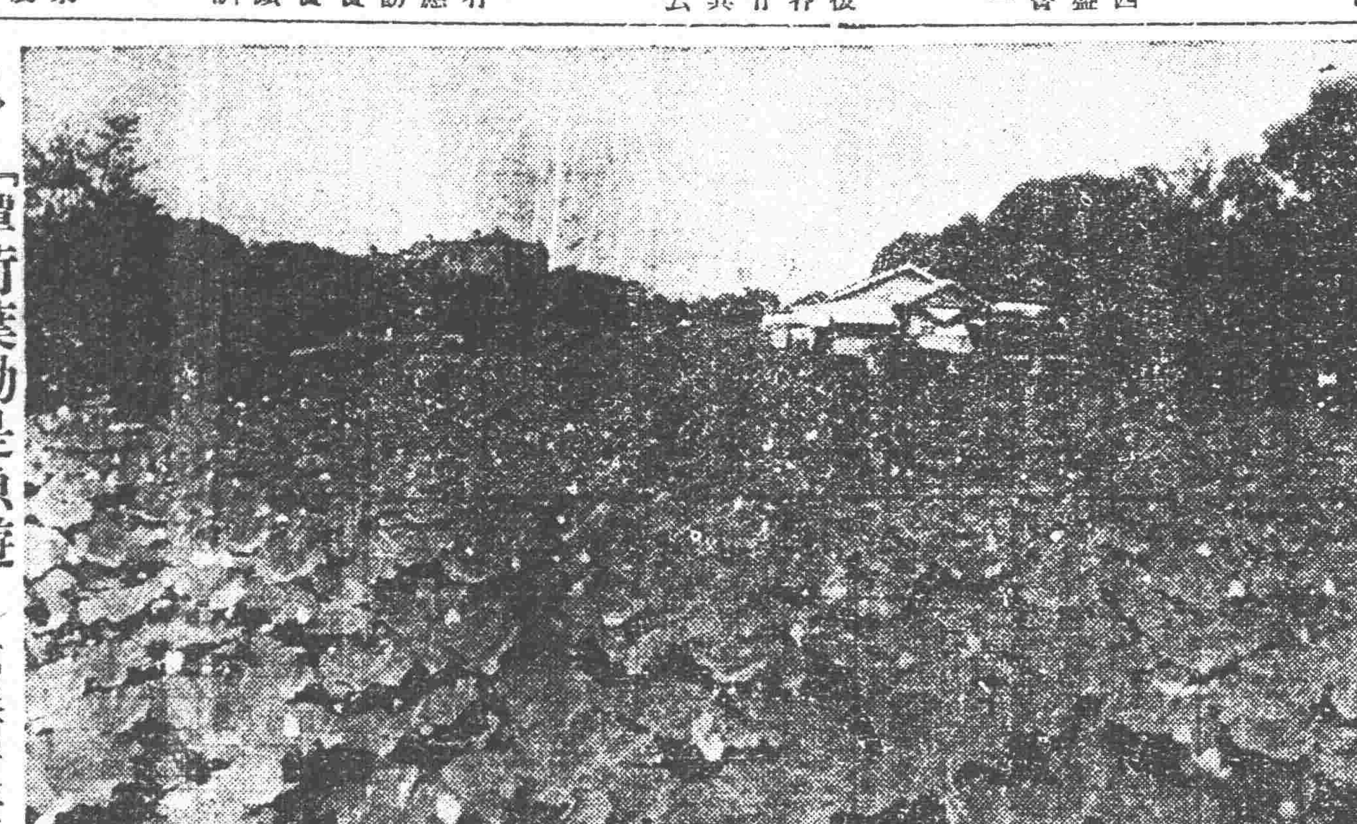

「潭荷葉動是魚遊」……萬泉河夏景

編輯拾遺

飭報覆試 教育廳以本屆暑假應舉行師中畢業生覆試辦法業已公佈在案特將師中學生覆試委員會在廳內組織成立除從事籌備一切外並於本月廿二日通令各學校遵照將應送學生覆試文件限放假前廿天呈報到廳云

飭領現欵 東三省官銀號總辦魯穆庭現因愼重營業活動地方起見所有各縣分號現在北貨是否充足例須設法接濟遂預備現欵甚鉅故於月之廿二日通飭各縣官銀分號一律派員來省請領現欵每分號數十萬元以資活動地方而維營業云

調查回省 全省警察管理處前因各縣公安局長控案計有十餘起爲明瞭眞相計特派視察員陳某等數人前往各縣調查案件茲者現有多日各視察員所查完竣故於月之廿二回省報告云

募補警察 省會公安局長白銘鎭以各分所警察缺額甚多應即募補以資保障公安乃於廿二日飭各分所宣示招募即到各該分所報名然後送局考試云

委任團長 東北第卅八團長王俊升業經當局另調他職所遺團長一席關係重要未便久懸經該旅張旅長保荐該團第一營長張宏彬升充呈請邊署加委已蒙照准云

裁改諮顧 省政府因七月一日實行十八年度新預算關係經費問題已將各顧問諮議有實職者分別裁汰或改名譽職以資撙節已由該府分函各顧問諮議查照並經會計處將裁改各員薪俸核發云

拾金不昧 大南關高等警官學校學員張希哲於昨二十一日因事外出在大南關大街拾得奉票四十張無人尋找張竟未昧遂交該管老堆子分所送公安局出示招領云

發現煤礦 農礦廳頃據商人楊中慶呈稱茲查錦縣帽山地方發現煤苗甚旺其礦質與北票所產者相等請驗准予開採等情該廳已據情令行錦縣長勘覆以憑核辦云

調委軍官 東北邊防司令長官張學良現因步兵第廿六旅四十一團第一營營長馬文議辦理軍務有方特將調升爲副官長之職遺席關係軍務至重現查有連長邢義桂者頗堪勝任特將調往接充云

偷兒才抓 憲兵偵緝處第八十六號偵探白海亭於昨廿一日在小西關第一商場內閒逛正在人羣擠看戲法之際覺衣兜內有人伸手白當一把抓住偷兒杜從富尙强狡辯被白掌頰數下帶回偵緝處懲辦去云

整肅廠規 遼寧電燈廠自李秀春任廠長以來百弊剔除現又以員役有向用戶索取酒資小費情事于廿二日出示通告不准再給規費其員役有故違者查出撤懲不貸云

無許可營業被罰

小西關電車道東寺胡同門片一〇五號清眞消費藥局於今春間由大西關遷來仍用早先小舖許可証並未換領藥局許可証于昨廿二日被該管所查戶口警士查悉以其違章當將號執事人脫實成帶送公安局處罰法洋五元並限期令伊另換許可証云

梨樹電告剿匪捷音

省政府頃接梨樹縣長電稱縣境於廿日由四平街竄入胡匪一百餘名匪首爲（花蝴子）職縣當派警隊一百名會同陸軍第四十五團第二營前往追剿與匪互戰半日之久計傷斃胡匪十餘名活捉三名匪勢不支又逃回四平街境內除飭軍警嚴防再來外特此電告備案云云

竊案何多

▲大北關廣合油房胡同門片八十七號住戶咸金度家於二十一日夜間不知何時被賊由後墻入院撬開房門進屋將衣箱打開計毛呢大衫灰市布棉袍黃狗皮褥子等衣物大小九包共二十六件一併竊去及天明查覺追尋無踪當報告該管土山子警所代爲查緝云

▲又小西邊門外商埠保安路應昭里省立第九小學校二十一日北面教員宿舍東頭第三間屋內不知何時被賊撬開玻璃入屋將教員劉某之紅嗶嘰被褥灰洋毯灰緞袍中山服大衫藍布褲褂紅布提包等物一併竊去及早飯後劉某由家到校查覺時賊 不知何之云

▲又商埠二分局界西塔大街永泉酒局於廿一日被賊由南隣福德堂建築地入院進廚房將廚役單福升之藍布棉被一床青坎布馬掛紫貢呢棉褲褂毛藍小衫禮服呢鞋現洋二元奉票卅六元等物一併竊去及天明後單睡醒發見被偸一空雖忿不可過但亦無如何云

▲又大北關豐隆當胡同門牌四百號住戶吳會桐家於廿一日因臨街後窗未關被賊入屋將墻上掛之灰市布大衫白市布褲褂白帆布洋服褲藍布旱傘等物一併竊去吳家人聽見晌動尾追未獲當報警所代爲查得云

▲又大東關小河沿北上坎門牌一〇四號住戶李靜澄家於二十一日被賊由後墻入院進西廂客屋內將衣箱撬開計燻狐腿女大氅花達呢女大褂羊皮襖銀花瓶一對等物一併竊去天明查覺追尋無踪當報水欄棚警所代爲通電查找云

頒行著作權法

民政廳案奉內政部頒行著作權法四十條當即遵照命令於廿二日通飭遵行其所列依法註冊之著作物（一）書籍論著說部（二）樂譜劇本（三）圖畫字帖（四）照片雕刻模型（五）其他關于文藝學術之著作物云

檢查影片修正條文

省政府昨令民政教育兩廳內開險令頒發檢查電影片規則修正條文在各市縣應由該市縣檢查機關將檢查經過詳情具報民政教育兩廳核轉內政教育兩部備案仰即飭屬遵照辦理云

拒毒會徵求參加運動

遼寧拒毒聯合會准上海國民拒毒會函稱全國巡廻拒毒運動定于六月廿六日來遼舉行并請協助等因遂召開委員會討論辦法一節已誌本報茲聞該會又向各機關函懇參加運動時在大南門裡青年會開籌備會時派員出席磋商一切云

吉海瀋海聯運減價

吉海鐵路因不久正式通車爲便利客貨輸發展營業起見茲特與瀋海鐵路磋商聯運關於客票運各價均擬低減以廣招徠該二路局刻正在協商中七月一日即可成立云

東北步兵團奉令出動 於二十二日開拔往灤東接防

東北邊防司令長官張學良前以時局緊張故迭次派兵往關駐防以便聽命他調茲得確息張軍司令官現恐關內各軍不敷調動特飭東北步兵第八十四團全部預備完全並將餉械服裝預備妥協已於二十二日實行開拔往灤東各地接防以保治安云

又擬設立初級中學一所與工廠居於一處刻下正值籌備中云

民政廳會議事項

省政府民政廳長於二十二日召集各科長開廳務會議（一）各縣施政大綱應明白規定案（一）統計應派員辦理案（一）擬定添查各縣調查表（一）各廳處懲獎縣長須咨知本廳審核等項

農礦廳改爲 礦政公署

遼寧農礦廳頃接國府第三三八〇號訓令云略謂以名符其實起見特定將各省農礦廳一律改爲礦政公署廳長之名目更爲礦政監督該廳奉令現正籌備更改云

邊署咨送荐任官

省政府案准東北邊防軍司令長官公署咨送以荐任職用張式綸一名希即委用省府准咨即飭該員報到傳見聽候錄用云

公安局注意印刷品 查檢新印之書畫

省會公安局長白 敬氏以靖地方莫先於正人心弭亂源莫亟於禁邪說近查每有不逞之徒到處宣傳赤化希圖擾亂大局而其宣傳方法尤以印刷品爲最特於昨飭令各區分局對於各書局及印刷局凡有新到或新印之書畫應認眞檢查以資防範云

東路小學俄教員被捕

據最高當局訊東鐵路設之小學俄教員某某（名未詳）兩名因有向學生宣傳共產主義之確證於日前十九日被東省特區長官署及東路督辦署會同搜索逮捕拘訊如何處置須俟中央核示

剿匪給養由縣核發

全省公安管理處近查各縣警剿匪經過村屯每有强索食物等擾民情事

殊屬不法茲將通令各縣嗣後縣警出發剿匪應由各該縣核發給養不得再向商民索要以符保境安民之本旨云

興城 亦發現蝗虫

綏中縣四五六區各村屯發生蝗蟲經省政府電飭捕滅在案現在省政府案准興城縣長鄭巽電告該縣西南方面發生蝗蟲翟主席深恐蔓延遺害特電飭該縣長飭各屬督飭民衆撲殺云

長官注重女教 設女子中學

張學良司令長官以近來省垣女子教育逐漸進步純係女子高等學校而女子中學甚爲缺少故自出資組織一女子中學校以免高等女生之向隅現已擇妥萬泉河岸設立東北良鳳女子中學專以造就各軍官將佐之女生刻正入手進行中待將內部修飾完竣暑假後即行招生開學云

公安管理處 恢復警務處說

全省公安管理處由全省警務處改組成立之現在有仍恢復爲警務處說考查原因係國府新制定警務處組織條例頒發到省故有改稱說云

飭報自用車輛

省城公安局長白子敬以營業馬車人力車編釘號牌號坎本爲便利坐客遺忘物品或發生其他事故易於稽查所用以故車輛雖多管理較易乃查近來竟有無號牌之自用馬車或人力車在街載客每發生有遺物或撈物情事即不易找查亟應定出辦法以示限制是以於昨廿一日特飭各區警局詳查管界內自用車輛各若干報齊再核云

六十一團募集新兵

東北陸軍第六十一團（即衛隊團）團長劉多荃請准募補新兵乃派員赴各處招募因該團係司令長官衛隊團應募者限制頗嚴云

執法處又成立 孫傳芳兼任處長說

前東北陸軍執法處因於去歲無軍事行動將該處早已撤去張學良司令長官頃因時局關係特又將執法處組織成立處長一席已委孫傳芳氏兼任並在山海關錦州各地設立分處云

瀋陽縣新添市區

瀋陽縣長王少璞現因小北邊門外與工業區間附近處居民較多將來發達興通定可預卜爲特向上峯請准即於該處劃爲瀋陽縣新市區（以先即係縣屬）添設公安分局以資保護云

更換開原承審員

高等法院以各縣政府所派之承審員原爲幫助縣政府司法之不及判訴訟案責任甚重稍有偏私即行更換以重司法茲將開原縣承審員調省另有任用所遺一席不可虛懸以警口地方法院之練習員李樹芬調充云

興安區牧養業種類

興安屯墾區之牧養業大抵分爲甲乙兩種計（甲）牧養畜類分牛羊馬驢駱駝以牛羊爲主其他次之（乙）牧養營業分牛乳羊毛馬尾駱駝絨及製內製革等項云

貧兒校籌辦初中

貧兒學校擬在瀋海鉄路附近設立貧兒工廠一事現已籌備多日略具端倪刻聞該校■深造實習之學生起見

來照函登

敬啓者今日貴報新聞欄內登載兵工分廠前捕獲共黨事謂日前大東區兵工廠後捕獲共黨三名已誌本報茲（一）開昨廿日長官公署高等偵緝員某（名隱）等帶領衛隊五十名全付武裝又在大東區兵工第二分廠前實利洋行內捕獲共黨王鼎芬裴王慶等二名並在該號行內搜出大批共黨宣傳印刷品多種當即將該黨押往長官公署究辦云查大東區兵工廠前祇一外國實利公司故人人見此新聞即知爲敝公司發生此事但無論如何此消息確即敝公司四鄰亦從未聞有此事此敝公司請貴館照下列各端辦理一請告知何人投此新聞二請即在原斯聞地位上聲明此消息不確並與德商實利公司無關三貴館曾於民國十六年八月五日登載敝公司不確消息一則敝公司乃於同年八月十一日備長函更正而貴館於同年八月十三日將敝公司原函登出更正貴館今復載敝公司之不確消息則貴館顯然偽作敝公司之事實也倘新貴館即速更正則敝公司即據此控訴貴館僞造新聞追償名譽損失今敝公司先望貴報速爲更正爲禱此上盛京時報館公鑒　實利公司謹啓

盛京時報館大主筆先生台鑒昨讀貴館本月十五號報紙頂開欄內載范家屯有東北陸軍第二十旅第二十團第一營招募員魏連附有在街騷擾情事得聞之下不勝詫異查敝營並無在范家屯招募者亦無魏連附其人貴分社訪員想係訪查有誤事與敝營名譽攸關礙難緘默相應函請貴館查照速爲更正是荷此請公安　東北陸軍步兵第二十旅第二十團第一營營部啓

本日各游藝劇場 所演節目披露

本報爲提倡藝術廣播消息起見特在本面闢一專欄按日代各游藝劇場披露所演節目不收刊資如能將次日所演節目先一日午前（十一時爲限）送至本社次日即可見諸報紙

商埠游藝園

京戲白天　彼云霞 蘇三發配　于月樓 牛頭山　于佩瑤 桑園會　粉牡丹 南天門　郭筱芬 周嘯天 寶馬　玉少泉 趙家樓

夜戲　郭艷云 探親家　于月樓 于佩瑤 全探桊　粉牡丹 本奇案　周嘯天 龍戲鳳　郭筱芬 王少泉 忠烈傳

評戲白天　全班頭本合演 楊三姐告狀　夜戲　全班二本合演 楊三姐告狀

電影　今日映演　海上[illegible]寶

遼寧 匯華銀行廣告

遼寧古樓北學業書局緊要聲明 啓者查算術四則雜題詳解三百種一書係劉希堯君手編與遼寧……毫不與純係照本翻印者雖大新書局私自翻印有違著作法權而敝號代售亦不得辭其咎幸啓新印刷局乘同念業之誼敝號又非强謀人利者徒將可由……

吉長鐵路管理局購枕木展期廣告 查本局擬標購枕木……

珠河縣商會啓事 爲通知報領未付匯欵事查前託德豐其各處分莊代爲兌付本年一月萬利號執事人梁濱之將所收匯兌純由濱江福順德通電各處分莊凡萬利號匯票到櫃一概停止兌付其……

錦戶式逆燃燒滅烟裝置

現代暖房火爐之改善益進大有一日千里之勢洵爲人類生活上不勝欣幸敝人遡今廿餘年來專以節省成經濟的衛生的併適即節省燃料無發煤煙之用煤燃燒器類爲目的銳意研究勵精改良結果創成最合理的逆燃燒滅煙裝置許燃燒方式矣據此法所造成各種器類今爲一般共所讚之行銷如飛而演敝人光榮莫此爲甚職此大家歷年之同情與甚大之後援所致特茲深表謝意並希將來加層愛顧爲荷

錦戶式各種燃燒器

逆燃燒滅煙裝置火爐　整天給煤一次完全保暖

溫水暖房併用火爐　朝夕二次給煤整天保暖

溫水暖房用汽鍋　分大小二種小則兼炊均給煤朝夕兩次爲足

家庭用澡槽用循環式火鍋　給煤僅八十兩經半小時槽水可浴

營業浴池用火鍋　分甲式（方筒）乙式（圓筒）二種容水三百六十餘公升之池僅需二小時滾開

炊事兼用經衛火爐　給煤前後兩次整天保暖並每次炊事

上項各種燃燒器因滅烟完全故各部掃除一次整年保淸

本店　大連市岩代町六番地　錦戶商會　店主 錦戶辰彥　電話八二六六番　振替三〇七二番

支店　瀋陽日站平安通一番地　電話一七〇番

全　旅順市名古屋町七番地　電話二四番

出張所　安東六道溝南三條通二丁目　電話三一五番

代理店　長春祝町二丁目　電話二九二番

每瓶現洋一元　外埠函購加郵一角

測量機・繪圖用品・儀器・繪圖紙布・俱全

批撥。零售　介紹　歡迎

大連市浪速町　內田洋行大連支店　振替大連一一三四番　電話四八五六 六九二八番

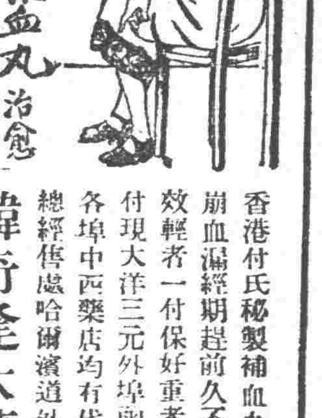

香港付氏秘製補血丸專治婦女血崩血漏經期趕前久不愈者管保立效輕者一付保好重者兩付去根每付現大洋三元外埠函索郵費在內各埠中西藥店均有代售總經售處哈爾濱道外正陽頭道街

韓奇逢大藥房啓

瀋海鐵路公司通告 各股東換領股票手續啓事

查敝公司發給股票手續向由各原經募機關彙總或陸續繳齊收據然後換領股票其非係各機關經募而自總交款者應由各股東自行來函加蓋保証戳記連同股欵收據送交敝公司總收發室行換領歷經函達並登報在案乃近來各股東多有不依規定手續辦理者有係某機關經募而以個人名義逕行請求換領者亦有原係散戶而混於各經募機關者諸如此類殊失規定之手續致感紊亂之痛苦用特再行登報希即周知嗣後凡再換領股票仍希依照規定手續辦理爲荷此致各股東

鄭成功墓被掘記

跨金廈兩島。以抗清兵之鄭延平。思復大明。夙願未遂。而身先死於台灣。後至康熙。乃應鄭克爽之請。將其遺骸移歸。欽賜發葬。理骨於南安覆船山。其墓距今已有二百餘年。歷年惟其嫡系子孫。時往祭掃。及供多少詩人騷客之憑吊贈仰。詎料至最近。乃被人私擅掘開。墓中古物。遺失不少。有考古癖者聞之。多爲嘖嘖嘆惜。玆將關於盜墓事之南安來客談。記之如次。

溯鄭成功卒於明永歷十六年。即清康熙元年。鄭經卒於永歷卅五年。即康熙廿年。成功妃董氏亦於是年卒。均葬臺南。康熙廿二年。鄭克爽降清。以台灣遠隔深海。祭掃維艱。具疏陳情。乞遷葬內地。許之。遂以康熙三十八年五月廿二日卯時。遷葬成功父子於南安縣轄康店鄉其五世祖樂齋公墓內。覆船山原爲鄭成功五世祖樂齋公暮。成功賜祭葬由台遷附於斯。並附芝龍木主。翁氏(即田川氏。日婦。芝龍妻。成功生母也)董氏(成功妃)唐氏(鄭經妃)等柩。鄭氏族人所云該墓內有棺九。按該墓墓碑鐫有樂齋公五世。楡梓六世。淑愼媽七世。並不鐫成功等名字。或者該墓碑於成功附葬時未易去。就該墓碑而言。則該墓原葬三棺。合之成功附葬等棺。則所云九棺實符。鄭墓係於何時被盜發掘。無從確定。因覆船山草木稀少。樵牧罕至。直至五月十二日。有前宅人某。至山上。始發覺被盜。當時所見情形。爲墓桌下封石被挖開石板數塊。散置墓前。而封石內層。雖稍有毀傷。然未洞開。顯見該處墓壁。因係灰石所築。質堅。盜者無法鑿入。而莫身左傍。則被挖一洞。大可容人之進出。知係被盜掘發者。急到石井及安海。報告鄭姓。族人咸馳往探視。並魚貫入墓。至志銘處。見志銘二被毀。內有棺九具。被發者一係樂齋公(鄭之五世祖)之棺。棺中古物遺失多少。因無籍可稽。故不得知悉。後鄭姓族人。公議自啓二棺。一男一女。男棺中檢得玉帶一條。帶上嵌有大小玉十八塊。章服一襲。已破爛。僅存繡補四。均繡蟠龍者。靴一對。已失其底。靴面係黃緞製。亦繡龍。而女棺中則檢得首飾數件。餘無所有。至該遺骸二具。據鄭族人云。男者爲鄭成功。女者爲鄭妻董氏。是否屬實。亦無敢下斷語者。故鄭成功八世裔孫時雨潤澤二氏。近致函廈門各界。述掘墓發覺經過如下。『鄭成功墓係於五月十二夜被挖。先從墓桌下挖開石板數片。因內層爲三合土砌成。精密堅緻。匪不能施。乃再從碑後洞穿一穴。大可容人。該墓地當漳泉來往孔道。世與鄉村密邇。故越旦即被前宅鄉人鄭子盆察覺。遂飛報安海鄭時雨鄭潤澤。二鄭聞耗。甚爲焦急。一面籌對付方法。一面飛報石井鄭族。時適許卓然到安。聞此事頗爲憤激。謂成功係漢族偉人。史上很有價值。現民衆景仰之者。尙患不至。豈容匪盜挖掘。立派隊促同時雨潤澤。逕往墓地偵查守候。是行復得水頭吳金榜吳敬忠。康店鄉吳清河等計四十五人互助。抵墓時已晚十二鐘矣。是夜匪果又來。因知有備。且前宅鄉之鄭姓遙掣。乃不敢挺。呼嘯而去。十四早石井鄭族續來百餘人。乃入墓檢查。始知已被發二柩。均係先魂。再進即鄭成功正穴。雖幕坵挖鑿洞穿。如幸柩未動。想先烈正義精神。有以致也。因恐匪念不死。他日爲患。不得已共議自行開檢棺槨均全。同新者。棺封漆厚四五分。骸骨未曾稍損。內玉帶一條。嵌玉大小十七枚。髮釵二枝。護心鏡一個。朱色龍履二雙。龍袍七襲。摺疊整齊。惟取起即是破碎。祇將其可能者。及頭髮一束。共收珍藏。以留紀念。至二誌銘所載。略謂鄭成功字明儼。封延平王。據金廈兩島。取海外台灣。闢疆置縣。此志抗虜。子鄭經嗣立。守東寧大舉圖復。卒合葬台灣。康熙三十八年。孫克爽。乃遷葬南安覆船山焉。位置方向墓誌。及族譜均有詳載。至破獲挖墓盜匪一名。乃五月十六夜。盜挖掘鄭西洲墓者。在墓地當塲捉獲。經供認十二日與挖鄭成功墓不諱。現押解泉州司令部懲辦。』

王景岐 父女域外韻事

瀛函。前任駐比公使王景岐。生於福建閩候。本年四十有八。曾於光緒二十二年。在武昌學習法語。至二十六年。乃赴法國入巴黎政治學校。旋即卒業於外交科。次更讀書英國牛津大學。迨三十四年。則充巴黎中國公使之隨員。民國二年轉任外交部外交官。至民國十年。始任波斯公使。繼又轉任駐比利時全權公使。氏於駐比任內頗喜與藝術家詩人往還。且以比國皇后善畫喜詩。而王又以外交家而兼詩家。其長女公子長寶。次女公子錫寶。均擅丹青絕技。故中比間樽俎聯歡彼此益形相得。民十八之三月二十七日。比后特張盛宴於籟崗之行宮以欵王氏夫婦。並長次公子。王使曾以七律一首記之云。離宮春夜傳椑錢。月色燈光滿上林。醉德在心惟飲水。禁煙呈稿感知音。倭遲周道懷歸久。燕樂嘉賓受寵深。天上人間同樂國。從容慰語逼綢繆。又錄詠比王宮花壟一首。蓋步王使前詩原韻。詩云。比王嚢謝春風逼。流艶飄香出禁林。照水仙姝傾國色。擒芳獵女步塵香。南洲雲物荃蘭秀。上國烟花渙汗深。寸草芳心皆健筆。臨窗又補碧瑤贊。足見王氏之韻爽交游。有異曹通使節。又其兩女公子恆助乃父酢酬域外。頗悉外交之隱。緣錄其日記一部如下。

吾父駐比將近八年。此次奉命回國。佐理修約。因部中以予父對條約甚有研究。故有是命。予父與比人交涉。恆處不抗不卑地位。喜持公道。FAILPQE前兩年力爭廢止比約。此次中比斷約又力爭暫時勿許外人土地權者多次。在國聯會議努力保持中國聲譽。而比人方面敬愛更甚。本前中比大學友誼會。設餞時。朋都將軍。演辭中有云。本日我輩在座之比國人。以及從前旅居中國而未能參與盛會之比國人全體。應向王景岐公使鞠躬致敬。因王公使乃中國一大愛國男兒。在外全副精神在提高中國威望。王室尤爲尊重。予父正式向外部告辭。照例請覲見比王。予母親多病又以收拾行李衣飾一切均已收入行篋。擬不復外出酬應矣。越日即奉王室夫禮官來柬。以奉王暨王后諭於廿七日晚七時半。在籟岡行宮賜餞。予母同姊妹均被召。館中秘書隨員偕夫人。亦奉召作陪。予輩視爲特別待遇。因歐戰以後。比京駐有七國大使。公使地位。日見卑微。來往比王向不設宴迎餞。王宮大宴典禮亦不能參列。每年僅比王命名日全體外交團。始在比外部與宴一次而已與他國無駐大使者不同。予等隨侍於七點十五分到臘根行宮。護兵即擧槍示敬。入門時。即由侍衛武官。並王后女禮官導入客廳休息。旋即以是晚入席儀節相告。該女禮官乃前駐中國公使Karonne Gener男爵克夫人。與予家時常往來。予母前年每有宴客。必邀夫人。歐州麻雀盛行時。克夫人甚喜我國竹城之戰。與其他比京貴族女眷每以能余與母相戰爲快。蓋以如此方能獲有中國眞正戰術。克夫人甚以此次予父母離比爲憾。坐稍定。侍衛武官時傳王命。召予父入內室覲見。坐談約十分鐘。並親授王冕勳章一座。予父表示謝忱之後。徐徐向王退出。須臾王及后並公主。進入客廳(王身著軍服。掛中國寶光嘉禾大勳章。后乃著妃色薄綢袒胸晚服。手執白駝羽大扇。頸間懸掛大珠一串。公主則著水紅晚衣。裝飾極爲套目)。時予母偕予等。及館員女眷前進。向王及后行宮禮(屈右膝鞠躬。頗似旗式)予父依序報名。介紹館員等立談。少頃。侍衛武官奏王入席。王即行近予母旁。扶導以候。予父即行恭向王后行禮後。即扶導王后先行。王與予母隨之。席間。王向予母。查詢中國風俗。是晚席上飾紅杜鵑。王乃指云此花爲朕所愛。並又以中國花木鮮果出產之品與比國相差如何爲詢。比王因見予父席間各酒均辭未飲。即顧予母諭云。貴公使不飲酒。朕亦然。席散後。王及后復扶導予父母入客室。王及后先與予父在客廳旁隅立談片刻后即自行來與予母坐次談說。后極和藹。禮節甚簡。如一家人。即命予母及予姊妹分坐后旁。從容笑語。詢及東歸海陸路程情形。即以予父母及姊妹等如此長途跋涉爲念。及予等奏悉予姊妹等因學業未畢。尙留比京。后聞之大悅。惟即想母子遠離之苦。即顧予母云。可憐之嬡嬡不久即將離其親愛之兒女而返國。復詢予姊妹新寓居址及如何布置。詳詳細細。關切之心。流於言外(后素好美術。有善畫之名)又以余嬡油畫爲詢。並勸稍習彫刻。蓋謂曉油畫者。形容差別本極明了。再學彫刻。當不以爲難。又云在宮中亦常作彫刻之消遣。后復詢予輩日間作何消遣。有溜冰及體育之戲否。忽憶及冬間公主常有溜冰。未克約同一遊爲憾。又詢余妹今年已入交際塲否。答稱還已稍出應酬。現在比京國立音樂大學習編製琴譜。后即連稱可惜本晚予妹未能與會。又呼公主云。王小姐之妹善音樂習編音譜(公主善彈琴)后復詢近來中國女界裝飾及一切風俗。又謂近來剪髮日盛。我國有踐行者否。屆時后轉頭以手撫已髮示予姊妹云。朕髮尙未行剪去。可見剪髮之風雖盛。而王后竟保持蓄髮古化。爲國中母範之儀。后談時復注視予姊妹衣襟上彩繡。屢贊我國刺繡爲世界第一。予等即就后側進衣襟一角。上繡蝴蝶。后以手撫摩從容細看。其餘瑣談。亦非楮墨所能記載。王與予父坐次較遠。未聞所談何事。惟聞予父云有涉及禁煙問題而已。予父治事最專。用心最苦。前年來研究煙害之後。寢食臥寐。無不以此爲念。又焉能滅此朝食也。聞比王頗欲覽此次禁煙宣言。予父奏以次日即進稿呈覽。行前。王后告王以予五人均留比讀書。王大欣悅。謂此乃王使看重比國教育之最大證據。予父奏深知比國教育注重根底。不尙浮誇。兒女在比。使臣夫婦尤見放心。因均託賢君賢后庇愛之下也。

四月四日。予輩移入新居已五日矣。室係新造。甚爲潮濕。於三月八日猝得租定後。即日燒以大火。否則居者必病風痺。比國本低濕。再加以新屋。尤不能不小心。所以家眷未能即刻遷入。予父青急萬狀。終日奔馳。云乃平生未受過此種辛苦也。上午得侍衛武官華大佐致予父函。王公使鈞鑒。奉大君主大君后諭。謹將大君主大君后親筆署名御容兩幅。贈與貴公使夫人暨貴公使仔之。同時大君主陛下並命轉達諭書一封。請領收爲感。此請。崇安

上圖即王景岐

坤伶 粉牡丹

飾二本狸貓換太子 中寇成御之戲裝

(跋仙贈刊)

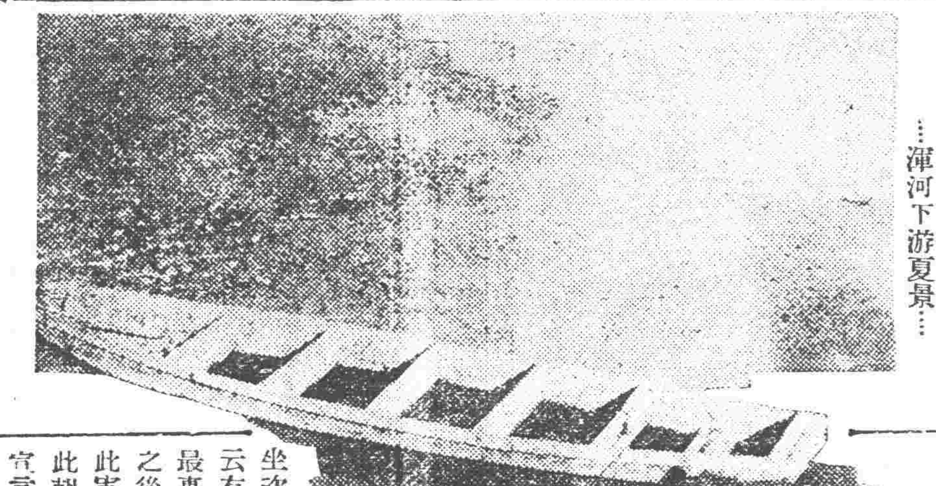

野渡無人舟自橫

…渾河下游夏景…

X

(錫一)

閉上雙目。
穩定心神。
細細嚼嚼那幻妙的人生！
誰都會建起幻字的金塔。
作爲登天之鐙。
那裡能存放苦寂的心靈。
那裡會有臭蛆在奔忙。
呀！心！
已被餓鼠盜蠹。
還要和雲鷲齊飛！

圖爲別克汽車

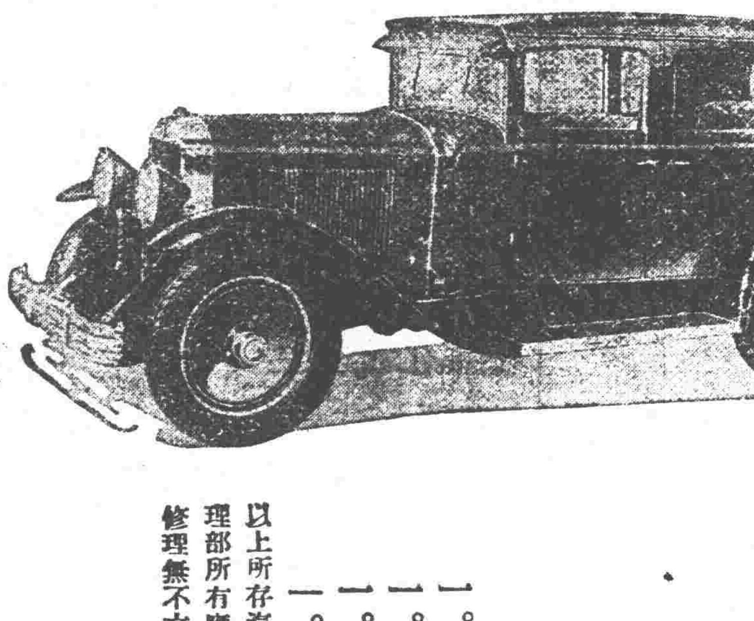

美國通用汽車公司製品

東方汽車材料公司獨家經售

名震全球之別克牌汽車

本牌汽車取材精良製造得法具有種種優點如機器堅固馬力充足式樣美麗裝設素雅行駛穩捷消費減省此凡用過本牌汽車者所以皆交口稱讚譽爲手屈一指非他牌汽車所能比擬者也原本牌汽車創自西歷一九〇四年今年適逢廿五週年紀念之期本廠爲酬謝主顧起見特添備最精美之內容而敝公司則特闢設大規模倉庫運到多量之現貨及大批零件取價特別低廉如能駕臨敝公司參觀或實地試驗無任歡迎

新添備之內容列左

一。靠背之活簧 一。自由空氣門
一。一塊玉的車翅 一。特別加大水箱

其他種種的優點不勝枚擧

所存各式汽車種類列左

一。特號轎式七座 一。加大七座廠蓬 一。高級轎式五座
一。二號五座廠蓬 一。軟蓬二座賽跑 一。硬蓬二座賽跑
一。軍用載重車 一。長途運客車 一。長途運貨車
一。市內運客車 一。運木料載重車 一。運煤石重品載重車

以上所存汽車均係別克一種機器造成再敝公司特聘有專門人才專指導各種汽車原理並設有大規模之修理部所有應用器俱無一不備近特由歐美聘到高等西洋技師並副手多名無論何種汽車發生障碍一經敝部修理無不立復原狀如不能送到敝部一用電話通知必立派技師前往修理迅速取價低廉

美國通用汽車公司製品
遼寧東方汽車材料公司總代理

總理 伊雅格
經理 孫紹亭
地址遼寧日站千代田通卅八番地
日長電話二六四番

(印有說明函索即寄)

婦科 中將湯 靈藥

婦人健康之秘訣 惟有宜服中將湯

中將湯嘗蒙產科婦人科博士諸大醫之推獎爲婦人靈藥無論如何難治之婦人病亦易治癒誠爲救苦之妙藥濟世之至寶也

赤白帶下 頭痛眩暈腰足常冷難受之人服中將湯可享滿足治癒

凡婦人諸病 請速服用

下腹苦痛 月經趕前錯後行經腹痛之人今請試服中將湯疼痛完全除根乃不覺有何等苦痛之處矣

腰部抽痛 下腹抽痛又背或肩凝之人愛用此良葯抽痛立止得享安樂

左列症狀尤有特効

主治効能

子宮病、血道、赤白帶下、月經不調、下腹痛、頭痛眩暈、逆上耳鳴、不眠症、腰足常冷、腿後抽痛、肩凝、氣短、手足痲痺、流產、難產、腫漲者諸症。

定價
二天份 五角
六天份 一元
十三天份 二元
二十天份 三元
卅九天份 五元

發售處 津村順天堂 日本東京市日本橋
總經理處 賣藥株式會社 大連市浪速町一四七

萬國牌載重

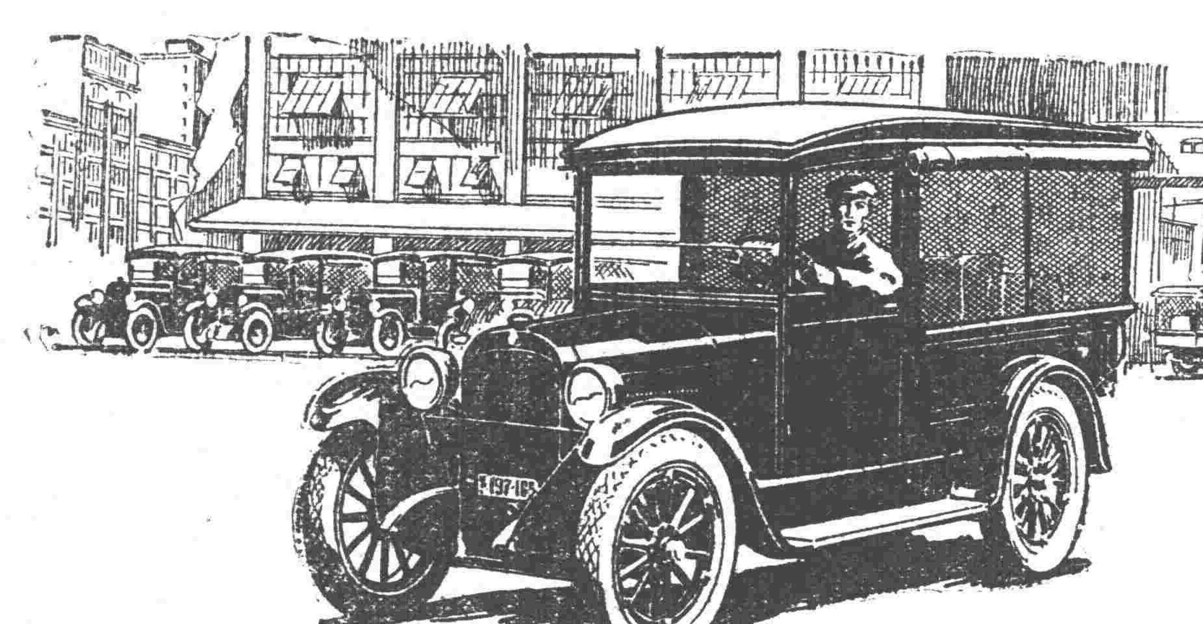

萬國牌載重
名滿全球
聲著東北
「有力量」「能耐久」
凡使過本牌載重者皆所樂許天氣無論如何陰雨道路無論如何不好在萬國車則一往無阻也

遼寧 多小公司啓 電話 一五六二 二一二五

嗜仁丹者容貌常美

仁丹乃强健胃腸藥中之巨擘胃腸强健飲食易於消化則精血增加精血增加則皮膚滑潤眼光輝映口唇之紅如花常覺精神爽快老當益壯不老還童請速愛用仁丹須知此丹爲世界無二之靈藥

價目 小包五分 中包一角 特利包五角 特大包七角

格言 流水不腐戶樞不蠹 呂氏春秋

歐美生乳藥

此藥善行氣血能使乳腺暢達乳汁濃厚有力服此一瓶乳汁源源而來定能增長八倍之多百服百驗誠生乳之靈藥也（定價每瓶現大洋壹元貳角）

代理店

吉林東升達 吉林濟生藥房 長春泰和藥房 長春中西藥房 長春興亞藥房 義縣同昌魁 營口東順昌 懷德福盛錢

公主嶺三合公 鄭家屯天合興 四平街同華鑫 八面城彩裕陽 遼陽天鈺成 下九台中勝醫院 營口元勝川 開原德祥厚

長春耀華大藥房 海城西藥房 大石橋衛生復 蓋平恒裕堂 熊岳同興順 向陽山四盛合 松樹驛福合成

總發行所奉天城內鼓樓南 歐美大藥房西號

分號鐘樓南路東 亞州大藥房

哈德門香烟確保純潔

奉天 亨得利

光學專家驗目配鏡
機械技師修理鐘表
售出鐘表可向六十餘家分行免費修理
新公司城內中街 老公司大西門裡

美國飛押公司製造

最字牌煤油發動機

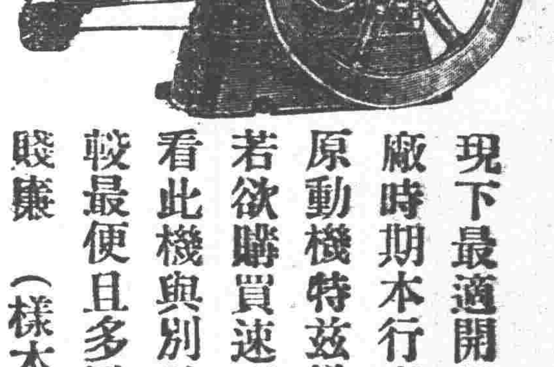

現下最適開設推米工廠時期本行專門研究機器原動機特茲推獎諸位若欲購買速到本行觀看此機與別牌機器比較最便且多點價格外賤廉（樣本進呈）

五金行

同天洋行

奉天日站琴平町六番地 電話一四一二番

神皋雜俎

歡迎投稿

小說

夜車裏（續）（方曦）

「雖然不是兵。也不是個官。我現在是在陸軍中學。」

「陸軍中學。你們校址是在東陵吧？」

「東陵！」

「不是都穿着油汗的灰色衣裳。沒有肩領章的軍人麼？」

「是的。你怎會知道呢？」

「我們星期上街。常見的三三五五在一塊走着。聽人說是陸軍中學的學生。」

「你們厭棄他們吧？」

「不！因爲較一般的正大了不是麼？」

「當然是不會那樣的！差不多都是受過中等以上的教育。並且抱有偉大的志願。懷藏着純潔的良心和熱血。」

「是麼？」她失異的問。

「確實。」

「我想穿灰色衣裳的人。不能都是沒有知識的人麼？」她似覺悟的說。

「你哥哥鄙視我入了軍界。他也不是痛恨軍人的人。不過他的意思。以爲現在中國的地位。軍隊不是急要。而所急急的是教育。因爲國人太精了。要是不提高。總是自侮人侮。國家絕不會列於文明的強裡。…我也不是不贊成他的意思。我想社會中那一個範圍裡。都是需要教育的。不僅在學校。就是教育。在軍隊當一個軍官。也是施行教育。拿着自己的所有。去教人。去感化人。而改造一切積弊。醜醜的。無識的。」

「你的見解真清楚。還有勇氣。今人欽佩。我哥哥他可以說雄威其外的怯漢。只能用言語文字擇鬥而吧了！要作起一件事來。一點毅力決心也沒有…」

她在這樣鄙視他的哥哥。而頌揚他。他不知怎樣再向她說些什麼。謙虛與自負。他都覺着是一件根然的事。遂低下頭來。看看自己藍色的布衣。又看一看她穿的藕荷色長衫。以及那一双美麗的天足。除車壁軋軋的在耳膜上鼓動着。他一切的都茫然了。

車經過千山的時候。他看她合着星眸。倚在藤筐上。似乎睡了。紅暈的頰兒。晰白的脖頸。絲絲亂髮籠着劍形的細眉。唇兒紅紅的…少女的睡態。他簡直陶醉了。（未完）

拾遺的一編日記（化雨）

昨天早晨太陽還沒有出來。我便起床披衣。走進中央公園。去到樹叢中散步。藉着吸些鮮潔的空氣。無意中拾得一篇殘缺的日記。裏面記載的事實。有點可發表的價值。所以寫在後面。請編輯先生劃給一塊地盤。披露一下纔好哩！

五月廿三日。木曜。晴。午前遊公園。午後同友人A君觀劇。晚六時有友人C君來訪。談及中國站站役。拾金不昧的一段閑話。大致謂五月廿一日。下午四時許。有日本站增益昌絲房櫃夥某。提八十餘元現洋包一件。至中國車站乘火車赴開原城。因時間忙迫。購得車票即飛奔登車。不料將錢包遺失在候車室內機上。此時車已駛矣。該站此次客車出發後。本日即無再有車隊出發。是以有司洒掃候車室之站役裴振祺者。前來關閉門窗從事洒掃等工作。當室內無第二人時。竟拾得該乘客遺失之款包。當即轉呈站長收存。說明來歷。以備失主來尋……出站的火車……忽……忽……的前進。該失錢客人。及火車離站三里許。始行發覺現洋遺失。竟不顧危險。由中途跳下火車。奔回中國站。詢問站長拾得否？如拾得請發還等語。該站長盤詰多時。知確係失主不誤。即令其取具商保。如數還之。若該站役裴振祺者。年不過十七八歲。月得工資只八九元。當無人之時。拾金竟不能昧。殊爲今之人心陵夷之社會上所罕見。該站站長。以其家境徵薄。而能如此重義。殊堪嘉許。遂具文呈請鐵路公司嘉獎。蒙批開着記大功一次。月薪改按十二元開支。等情……友人八時退九時眠……

我看了這篇日記。倒很讚美那個站役。此事要擱在富人身上。當然要算不得什麼。就八百元。八千元也不算得爲奇。可是在這充當站役月得八九元的貧微人身上。當然要算出奇。這八十餘元現洋。恐怕他作了一年站役。也難盈餘得出來。他竟不昧而捨開了。真是…少見…少見…令人可嘉…可嘉…

六。八。於係家台。

筆記

文藝叢考再編（陶明濬）

詮賦

劉楨在會稽坐。廚人進瓜。楨命爲賦。楨賦立成。事見文士傳。談者美之。然非文士之正軌也。夫文士者。所志者當大。所能者當多。豈可恃區區之才。區區之文詞。供人之怡悅。稠人廣坐之中。驅之使爲。即不能不爲。強之使作。即不敢不作也。萬然則俯仰因人。舉動從物。亦太覺可憐矣。建安七子。才非不美。殊非無可稱。然僅有文章而已。非國之楨幹。朝之柱石也。士而如此。緩急又胡可以託。有事又胡可與謀。如鸚鵡之未嘗不能言。言之亦未嘗不美。以之娛耳則可。與之坐而論道。則彼一毫不解。方知羽族之言。究非人之言也。文士僅能言語。未聞君子之大道。於國家於人民。有何俾益。有之而不加多。無之而不減少。不得之不見不足。得之不見有餘。建安七子。無益於人之國也如此。而劉楨之爲人。更不足道。如平視甄后。受磨磚之辱。豈君子之所爲哉。比之金日磾之敬悲武帝左右千人。尚不肯一視。器量何其不同哉。

古訓曰。非禮勿視。楨之視。非禮之至者。以此蒙罰。雖曰甚酷。亦可謂之寬。以其不自重。宜其及此也。文士之行。動曰不羈。以馬自比。吾未見其重己也。且追隨陳思。恃才大行肆。一濁世之作公子。然其父之所爲。君子羞稱之。有志之士。方將嘉遁自豪。豈可與其子弟周旋乎。如臥龍高隱。待時而動。彼獨非士也乎。何其相去之不侔也。且楨之爲瓜賦。非已之樂于作。乃聞楨之命不得。然何其善于趨承也。使作之而不成。成之而滿人意。又將如之何。以文章爲娛目之具者本非。而以文章爲悅人之具者。尤其不當。植既失之。楨亦未爲得。後世文人。別無他其。事能頌讀。有權位者。畜之如狗馬然。有志之士。誰肯曳裾于其門哉。人之榮辱固在乎自擇也。

衛生

▲中西醫說（續）（儒丐）

那麼我們怎能替他表同情與他同化呢。中醫到了今日。本來要受批評了。我們也不能替他辯護。但是我們所希望的。要一位著名的大醫學來批評者。而不希望不到家所青年學生來批評。因爲什麼呢。年出茅廬的學生。若是去開業。當然就沒有再行研究醫學的機會。每天在那里機械一般的去處方。他能自信他是醫學者嗎。他若敢如此自信。我們只得不客氣說他是個瘋子。他若對於中醫發表意見。當然就沒有什麼高深理解了。至於那不開業的。還得別入仕途。一意的再研究十年。多少也得把中醫的歷史和書籍涉獵一下子。或者能得到正當理解。但是這樣的有志者。一千人裡未必有一個。所以我們希望世界上真正一位大學者來批評中醫。那也是勢所必至了。

有人問我儒丐。你對於中西醫究竟抱着如何意見。我說。我非醫學者。我不敢說我有意見。但是我們對於一個問題。我們須要分清他的性質。試問我們現在所研究的。是醫業問題。還是醫學問題呢。倘如我們偏重醫業。那就不成說話了。我也不敢說何以呢。醫業內幕之糟。中西醫可謂皆衛之政。真去說話。必然得罪人。這件事只可付之不論。若說醫學上的意見。我對於西醫。應用科學的研究。當然沒有什麼可疑惑的。至於中醫的學理。我始終懷疑。即如本草一書。把藥物載的無一不備。日本學者實地化驗。無一不符。這本書成於二千年以前？經陶宏景李時珍等迭加纂修。成爲今本。究竟本草是意造的是實驗的。這個大啞謎。若有人給揭穿。那真是聖人了。若說臆造萬不能件件來個正着。若說由於化驗。在書籍中又沒有化驗法之傳流。或者本有此法。因爲年代深遠。無人傳習也有是的。總而言之。我們若要批評中醫。第一應當先把本草弄清楚了。使中醫立定了腳根。自然一步一步的就有辦法了。我們從今以後。須把中醫不知實驗的愚說瞽論。一定要打破。凡是醫學。無一不歸到實驗上。而中醫自己也說不重實驗。而但憑氣化之理。這話究竟不對。據我的竟見。中醫本來是實驗的。有本草作証。所以實驗辦法逐年演弱的。由於秦漢以來。以至今日。醫書大備。學者不求甚解。牢守幾本死書。以爲衣食之計。猶之現在青年人。文不成武不就。因有醫學開業打針。如此而已。其無補於醫學。中西本來無擇。欲明醫學。真實價值。本來是學者絞腦筋的事業。絕對不是三指兩耳的先生們所能辨的事。所以諸君真要明白中西醫的真價值嗎。須把身子滾入書堆和研究室裡去……（完）

戲評

▲商埠舞臺觀劇記（文熙）

久病初痊。戲癮大作。以現在省垣戲園角色而論。尚以商埠大舞台爲稍佳。遂買票前往。入門則俞鴻岩之獨木關。已成尾聲。未覩全豹。不能妄加批評。繼則彩樓配登場矣。桂艷秋飾王寶川。僅演彩園一場。做工扮相尚屬不錯。再次爲徐策跑城。王匯川飾徐策。按王滙川原名八歲紅。工武生。近年竟改唱老生。重頭戲。殊不自量。除形頭新鮮外。一無可取。城樓上忽聽家院一聲報…一段唱的大乎其糟。跑城一段。倘差強人意。最可怪者。一般觀劇者竟一搖頭一鼓掌。一擺身一鼓掌。處處是好。真可笑已極了。大軸打魚殺家。張鴻霞之蕭恩。扮相老邁做工細膩周到。昨夜晚吃唱醉和衣而臥…一段。唱的幽揚動聽。有繞樑之概。趙美容之蕭桂英。其唱如黃鸝出林。非常好聽。做工扮相亦很好。來滿之金紫玉等。均非其匹。若能努力前進。則前途未可量也。飾教師者。不知姓名。嗓音之啞。幾不成聲。然尚能用力做去。省垣之丑角。由魯鑫泉去後。無一個成材的。壓軸連環套。該園之戲報上書自行園起。至盜馬止。而竟演拜山一場。殊不合理。省垣戲園此類事不可勝數。不顧信用。早爲人所公認。是劇王匯川飾黃天霸。皺眉歪嘴咬牙。種種作態不堪入目。「可算天下第一英雄好漢也」一句。好漢也並不拔。以短促出之佘爲門外漢。不敢妄評好歹。惟覺其不甚好聽。最可怪者。上山時藍色道袍。轉台後至聚義廳時。又換黃色的。不知當初黃天霸上山時。是否自帶衣包。因外江派。頭他有形頭。買玉峯之竇爾墩。無倒可聲。爲是劇生色不少。歸廣拉雜記之。以告同好者。

談叢

▲誓驗二則（續）（伯紓）

二

潘陽南某村。有張某者。生二子均已成室。長媳悍而且饞。嘗竊欵以謀口福。生有一女。亦頗肖之。次媳爲人忠厚。凡失欵。家人故多諉之。然未指明也。張一日置銀幣二枚於箱中。適其孫女（長媳之女）在側。乘其不備。竊交其母。迨張需欵。覓諸箱中。已渺如黃鶴矣。遍詢家人。在曰不知。獨長媳指係次媳所竊。並謂曾見其向箱中取物。故無疑也。而次媳堅曰無之。長媳怒。主對天起誓。以明黑白。次媳首先贊許。于是遂各焚香跪禱於庭曰『竊欵者。必不得善終』。長媳之女在旁。覺言輕不足以取信於人。乃祝曰。竊錢者當立斃。言未竟。其母哭下。突遇身顫動。四肢抽搐。須臾氣絕。臨終尚以手指其女。似深恨者。或謂竊欵者。其女也。何竟使伊一人亡也。抑以其爲罪魁乎。然則復何恨焉。

▲淫報（李文波）

魯人孫文斌紈袴子也。性嗜漁色。郵中一般婦女。稍具姿色者。罔不被其玷污。皆恨之切齒。然敢怒而不敢與其抗。一日。孫偶步野外。躋由巔開眺。俛首垂顧。見一女子由山下過。踽踽獨行。年約二九。楊柳纖腰。桃李玉貌。孫目睹之。女亦仰顧。孫喜甚。擬表同情。遂以手招之。女乃止步。謂孫曰。君如見愛。笑姊下山一敘乎。孫聞言益不自持。急奔下。握女手問居址。女富曰。數十武即至。女遂挈孫行。未久。果有華宇在女導之入。院內闃無人聲。孫向女求歡。女亦不拒。遣綣備至。孫旋睡去。良久乃醒。復視。女已杳矣。已身則臥石上。其勢納入石中。拔不得出。忽聞山中咩咩大噉。舉目視之。來一巨虎。作覓食物狀。孫大駭。擬避虎口。力拔之勢。斷鮮血淋漓。痛徹心肺。須臾而死。村人得此息。莫不稱快焉。或論曰。孫在村中奸聚婦女。恣其所欲。無敢攖其鋒者。孫于山中遇女。無罪。飽其慾壑。不料初而喜。繼而害。且最後而命喪矣。予意女石虎三者。皆非其眞。係神所化者。以索孫命。山中素日有無此華宇。孫不履其地。厭時受色之迷。未必不爲異。故而殞命。此等好色之徒。理當乃爾。

寓言

▲西坡寓言（愛坤赫龍恩）

▲爭光

程翁爲子完婚。設花燭酒。屆期。友戚集。臚笑一堂。並邀電燈紅燭二君蒞階。蓋筵定深宵。無二君則合座必不歡也。未幾。迎轎歸來。二君整冠謝主人。延至華庭。華庭寬敞。請二君東西列坐。燭君西而電君東。東則光同白晝。如綴明珠。西則光暗昏黑。如殘螢火。燭君深覺汗顏。而主人取鐵線。上懸承塵。下繫自身腰際。然后雙管齊下。首尾並然。以爲給蛇添足。多此一舉。殊能取勝電君之技也。豈知畫虎不成。弄巧反拙。依然不見十分光明。頗生自恨。怒氣橫胸。油滴下降。復皮裂矣。未待筵畢。以醉辭。電君矜遂一日。仍然飲食云。

柳堅曰。以小線捕大魚。以線索繫猛獸。與夫蚍蜉撼樹。螳臂當車。鮮有獲勝利者。而弱國與列強爭雄。亦猶是也。至於人事。更不能逃此天演公例者。如青年人。到處大言。世無難事。一命實行。智識短淺。處置乏策。力知書到用時方恨少。事非經過不知難。亦即若花容易。綻花雖之意可見不知難悔。最是一大毛病。書云滿招損。謙受益信夫。

▲蟻國代表（愛坤赫龍恩）

蟻國代表。訴於天帝之前曰。吾國人民。身軀短小。力且微薄。一粒之粟。又非衆擊而莫舉也。請發慈悲。大力君子孫。庶遇事故。以收力半功倍之效。此即小子代表全國禱祝之微意。別果奢望焉。天帝從容曰。世上大汝小汝之動物固多矣。然其能如汝族之合羣者有幾。此合羣性。即我所特賜。亦即汝族所獨有。既能合羣。則山可移海可填。掉臂游行。何往不利。力微體小。終見何害。汝今所求。非奢望而何。

柳堅曰。有類。鴉有行。鮑有部。雁有羣。帶魚銜尾而升。鵬鶴咬尾而行。此皆物之能合羣者。能合羣即可以禦敵衆。以少許勝多許。長保生存。不爲天然淘汰。其益不誠大哉。否則若今某國國民。團體瓦解。合羣性亡。心懷各異。志趣亦不一致。見私利則捨生自吞。見公益則亡命獨逃。一人一心。有四萬萬之人。即有四萬萬之心。雖號民衆。實何異一人耳。所謂世界最大民族。適得其反。所以人皆不畏進相侵害也。

▲貪虎（愛坤赫龍恩）

虎壯且力。握深山之威權。飛揚爲心。殘忍無道。小獸遇之。靡不肉盡髓竭者。其猶貪食無厭。不知何以能滿其欲。一日。遇傷足鵬。喜甚。剖腹食肉。棄骨於野。銜皮欣歸。急令其雌。破已脊皮。獲鵬翼於背上。密縫以線。遍塗長藥。以期靜養數日。皮肉相合。動作如意。張翼若垂天之雲。搏扶而上。雄飛縱橫。而小天下。呵氣成虹。吐言即令。使強者敗下鋒。弱者懾而不敢發。介乎強弱之間者。亦聞風歸服。五洲一家。我上執尊。脫巾清修。方冠鶴氅。曳杖田澤。撫琴長嘯。倚樹吭歌。無事無慮。逍遙世外。此等鴻福。雖武陵漁人。亦恐不及。想入非非。陶然自樂。不料三朝未滿。鵬皮已腐。羽毛盡脫。如童山濯濯。已肉遂亦潰爛。禍今禍我自取。夫復何言。惟望遺囑其妻子曰。妄事生端。最易買禍。以之切戒爲要。語畢。溘然長逝。

柳堅曰。春蠶抑死絲方盡。蠟炬成灰淚始乾。於其遺囑中顯然見之。雖然當其幻想妄動之先。何不熟計於後。既有爪牙。亦足威挫弱者。若再益以健翮。吾恐百獸無噍類矣。天公不助虐。有以夫。

文苑

▲長假後歸里漫唫（瀋陽孟伯蓀）

生涯落寞賦歸來。賴有河山慰不才。旨酒無多留客飲。好花準備向人開。閒中遣興詩千首。愁裏消閒棋一局。持杖出郊時眺望。聲聲嚦嚦繞林隈。

進行無喜退無憂。舒卷如雲得自由。紫綬三公人盡羨。黃粱一夢我知休。五車書暫留兒讀。一醉錢應與婦謀。且倒餘樽行我樂。男兒何計不封侯。

陽六月廿四日

舊五月十八日

月曜　庚子　佛滅　破　畢宿

▲一白之人無有牽連事何事可得進行之日西坤庚吉▲二黑之人運氣微弱未慣爲事宜袖手勿爲要丙丁庚吉▲三碧之人雖易親近之人其中有話投機之日坤壬北吉▲四綠之人進退維谷之日在家丙爲要坤北丙吉▲五黃之人凡可無抵抗展開出世端緒之日北東西吉▲六白之人不起思惑心注重自勵家業並注意口舌壬坤吉▲七赤之人宜防備搖注意前後爲要東壬丙吉▲八白之人出入雖多然結局所剩者極少丙丁西吉▲九紫之人初則有多少之勞苦最終可以享利之日甲丙丁吉

吉海鐵路工程局廣告

查本路業經全綫通營車業惟由吉林總站馬路一時尚難竣工來往客旅每感不便茲爲便利起見特在黑牛圈地方暫設臨時站訂於六月十日起開始辦理旅客行李包裹運輸所有各種貨物仍由總站承運除將行車時刻表列後外特此廣告附表

吉海鐵路工程局

混合列車暫行時刻表

自民國十八年六月十日施行

上行12次	站名	下行11次
到 18.10	黑牛圈	開 7.30
開 18.00 / 到 17.40	吉林總站	到 7.40 / 開 8.00
16.42 / 16.41	前口	8.58 / 8.59
15.51 / 15.44	西陽	9.40 / 10.00
14.51 / 14.50	一面山	10.53 / 10.54
14.34 / 14.33	双河鎭	11.10 / 11.11
13.50 / 13.49	取柴河	11.54 / 11.55
12.55 / 12.39	烟筒山	12.49 / 18.15
11.49 / 11.43	小城子	13.55 / 13.56
10.43 / 10.47	蓄麥楞	14.56 / 14.57
10.05 / 9.58	磐石	15.39 / 15.54
9.02 / 9.01	靠山屯	16.50 / 16.51
8.31 / 8.30	團林子	17.21 / 17.22
開 8.00	朝陽鎭	到 17.52

瀋海鐵路公司催瀋陽市場地基領戶建築廣告

爲廣告事案查本公司瀋陽市場即前奉天市場地號業經次第放出領戶之照章建築者雖不乏人而不依限興修者實居多數長此玩延市場之發達無期領戶之利益難見須知本路幹支各線早經通車東連吉海西接北寧又與南滿聯運運輸日便客貨日多則房屋之需要亦隨之而增日來大有供少於求之勢又兼本公司辦公地點已在中央大馬路之旁租妥房屋二百餘間現正從事修理約於七月間定可遷移首民工廠佔地五十餘畝擬築房數百間現已開始籌備成城中學亦擬遷移市場界內糧石交易所業已籌辦轉運公司盡選入市場以內此皆市場發達之現象亦即需要房屋之確証値此日暖天長正宜建築幸勿再事觀望致失良機各領戶如再不遵章建築本公司祇有沒收地價撤地另放而已除專函催促外恐未周知合再廣告

爲聲明事竊有慈嗣父杜人俊其嫡妻彭氏無子病故繼娶崔氏無子次娶葛氏復無子又娶張氏亦無子於光緒三十一年七月間嗣父因病故去張氏改醮嗣高祖母因嗣母崔氏之請求立嗣乃邀集親族將有慈過繼崔氏爲嗣次年六月間繼母亡故遂立繼單並在官署立案彼時親友不齊乃於同年十月初六日成主時又補立繼單一紙各執其一以免狡展繼母故後所遺全部財產在民法上有慈已生既得之效力至對于庶母葛氏僅負有扶養之義務伊對于家政本無管理及處分財政之權當時有慈尚幼高祖母年邁家政無人料理便利計故委諸庶母葛氏暫行代理以作從權及育慈成年又在求學不暇顧及且想過子往往不得嗣母之歡心爲免生嫌隙計葛氏雖係庶母亦照親母看待只要不動產不爲變賣即可至於浮財任其支配不必加以聞問以達其圓滿之日的爲止詎意庶母葛氏不揣諸己反來以我爲仇以有慈乃功受繼不當坐享其成彼致將每年入欵萬餘元如數耗盡意尚不足非將土地盜賣不爲功意想廢繼勢不成欲變產又不能乃得已乃假張氏出門之說聲稱懷孕而走以事隔廿餘年無憑可考宗族不知而庶母葛氏竟勾結窮黨假行冒認其意即在先廢繼子後逐嗣子所餘財產任意揮霍方足滿其慾望如此設想天理良心何存今庶母既生惡念爲保護權利計不能不預加防範以免家境有陷危險地步自此以後無論何人如不徵我之同意或蓋章而與我庶母爲買賣行爲或締結契約及典當借貸等事雖有本堂圖章概作無效倂得對抗第三者恐親友未週知除在法院聲請外特此登報聲明

伊通縣中和堂杜有慈啓

中國銀行股東公鑒

十七年份股息七厘定本月廿一開始照付請即查照向例持憑股票息摺向本分支行領取可也

中國銀行啓

吉林東北實業日報啓事一

敬啓者促進文化端賴報紙之健全尤有報紙於社會人士之贊助同人等現於吉林省城創辦日報一種定名爲東北實業日報以爲實業建設之先驅業經呈准立案擇於七月一日出版是同人等知識淺陋理解多疎尚希各界明達時加指正倘蒙錫以嘉言刊之報端藉增聲價尤爲榮幸謹頌台祺惟希鑒察

吉林東北實業日報啓事二　本報定於陽歷七月一日出版凡願在本埠或外縣担任訪員者請於本月廿六日前向吉林西大街本報編輯部寄稿三天合格者專函奉知酬金從豐否則恕不作覆並擬於外縣外埠設立分社手續簡章報酬從優願承辦者請速接洽簡章函索即寄此啓

吉林東北實業日報啓事三　本報開辦伊始擬先在首都北平上海漢口廣州天津遼寧龍口熱河大連安東等處招聘特約員有願就者請寄稿三次合格者專函奉知酬金從優否則恕不作覆此啓

恭頌　駐吉邊防軍副司令公署軍法處洪公述聖科長之德政

啓者敝親胡玉峯曾爲江省因拜羅過度致將代收租課彌補私債並逃匿遠處經理吳故督經理吳故督家政之劉樹棠到拜泉說魁與胡同謀迫令賠償虧欵七十餘萬吊魁係農儒勢力所迫勉認賠償詎又有無賴于洪功等兒魁爲可欺無中生有串說胡欠伊等錢欵逼勒魁償魁兒事不了乃與表兄常雅軒遍覓胡玉峯以清糾葛幸於二月間逼於吉垣來棧報由稽查處轉送軍法處審理幸蒙洪科長述聖公保障人權積極研訊幷傳劉樹棠到案論令此欵應向胡某直接討索與趙魁無干因判結魁之幸而料紛如釋重負安善歸家重視天日皆出自洪公仁明之所賜也感激之私登報頌德並鳴謝悃

黑龍江拜泉縣民趙魁常雅軒同頌

洮昂鐵路工程局招標廣告

爲廣告事本局擬購左列材料凡願承辦各商務於六月二十九日前到遼寧省城四洮鐵路駐遼辦公處領取標單及招標簡章定於六月廿九日下午三點鐘在該辦公處當衆開標

甲標　蔴袋（舊品無破綻者）陸萬（六千條）

乙標　松木椿木五百七十九根　松方柱梁枕松方木松板陸百三十三塊　原木五立方公尺

丙標　木椿一萬一千一七百二十條　橫木二千條　料椿二千九百二十條　欄木陸百五十條

同澤學校招生

本校定於陽曆七月十二日招考初中部補習生一百名本科一年編級生四十名高中部文理科編級生各廿名有志投考本校欲取閱簡章者須函附郵票三分並書明地址即寄去來信郵致遼寧省城小河沿澤學校即妥

遼寧中街大陸新商行開幕廣告

一日期　二招待　三技師　四材料　五售品　六地址

夏歷四月十二日即陽歷五月二十號舉行正式開幕
敬備茶點紙煙歡迎參觀屆期務希各界士女駕臨是幸
特由平津上海等處聘到高等技師藝術精巧經驗宏富樣式新奇做法堅固
特由上洋購到頭等禮服呢毛斯呢各種素緞並各色花素庫緞以及大宗皮張無不完備
專造男坤各種應用時履各界維新皮鞋以及皮包槍套子帶武裝帶並售洋貨化粧一切物品
遼寧中街路南城隍廟對過新築樓房門面五間便是暫借聚興成電話四百八十二號遼寧

遼寧中街大陸新謹啓

說花柳病之原因
速治之妙法以及其聖藥

花柳之病人皆畏懼而厭惡之 然此患乃在逍遙快樂之境 而得之者 其毒也人人明知而故犯 雖有教育法不能阻之 雖有巡警力不能制之 其情念一起自已也不能禁 情念之勢頗強 不可不爲之謹慎 倘有不幸而遭花柳之毒 亦須力求治理驅逐其毒根之方法 不然小則傷及其身 大則難得子息豈不是爲人在世之最恨事乎 特是世間雖有靈丹妙劑也世不恐能除去其毒 毒根不去其毒無論何時必發 倘於未發之前 雖有名醫也不能診定其毒聚於何處 如患白濁之病時有止而復發 其他之花柳症 乃隱入骨髓故不易發 發時甚苦 或得妙藥暫時得治也恐其爲再發 予今將其受了花柳毒病之情形 細述於下 一是白濁如不治之必然流之不止 其最甚者 乃是見血點混在其中 然後成赤濁即血淋也 其他花柳毒病 雖已受染其毒而不即發或先見脫落毛髮 或失聲音或患咽喉或生痔瘡 或見身体困倦或失去記憶力 以致座立不安 雖亦細小之事 而無耐久力時見頭重眼朦之苦 飲食無味自已也不知其妙也 今幸有德國醫學博士哈郎氏於學理上與實驗力求花柳毒之原因 指定醫家最爲尊重 能驅逐其毒根之藥配合爲丸 以供愛遊諸君採買 該丸名之曰**哈郎潤血丸** 按哈郎氏當說出花柳病毒之原因之時實爲驚動醫學界上之偉人也 此**哈郎潤血丸**專除花柳之毒無論男女均可服用 輕患者服十天 重患者連服四十天 毒根立即退去永不復發 而然服此丸藥之時務宜時時更換衣服 以溫水力洗其患處 外則求潔其身內則連服此丸 自然安枕無憂 豈不是最妙無二乎 凡愛遊諸君 請勿等閑視之 放心早購**哈郎潤血丸** 不獨可保身體無患其一家亦必慶幸矣如患激烈之白濁者服用**哈郎潤血丸**之時 倘併用**哈郎淋濁丸**其効更妙若是併爲服用則于飯前一點鐘乃服**哈郎潤血丸**又于飯後一點鐘再服**哈郎淋濁丸**立見非常之大功効也**哈郎淋濁丸**能立去汚淨其尿管同時止痛而其濃汁者也

哈郎潤血丸及哈郎淋濁丸各埠大藥均有代售就近採買爲幸

哈郎潤血丸　大瓶二元每六盒十一元小瓶一元二角每六盒六元五角
哈郎淋濁丸　大瓶二元　中瓶一元二角　小瓶六角　試用瓶三角

總批發處　大連市山縣通九十一　順和公司大藥房

他的父親說

鐵民能得康强活潑皆嬰孩自已藥片所賜也

很多父母因自己小兒瘦弱多病見了他人的兒女康强活潑不禁嘖嘖稱羨而必欲一知其何由以致此此姚仲華生所以將其經驗發表而爲此等父母告也姚君係哈爾濱中國銀行行員他說「小兒鉄民因傷風發熱吐乳不眠如是經旬乃至皮黃骨瘦體量日輕延醫服藥都無效驗後從友人之勸投以嬰孩自已藥片病狀漸去不二旬完全告痊自後凡遇小孩泄瀉食積傷風咳嗽以及出牙各症輒投以此片而愈鉄民現年五歲能得體力强健精神活潑皆嬰孩自已藥片之賜也」 嬰孩自已藥片係療治小兒腸胃病之和平而有特效之良藥各藥房均有出售或直向上海江西路六十號韋廉士醫生藥局函購每一瓶大洋六角每三瓶三元郵力在內

兒童危險時候又到了

撲滅蛔蟲是

各家庭各團体當務之急請速服

驅除蛔蟲 **滅痡寧藥片**

特備嬰孩用味美有効 滅痡寧吉利糖

蛔蟲之害甚於猛虎入春以來正是蛔蟲最多之時兒童安否必須注意市上出售各種殺蟲葯雖然有効不遇有嘔吐腹痛中毒之流弊本葯廠新製一種治療預防蛔蟲葯名曰「滅痡寧」已蒙全國著名醫士各大工廠各小學校証明有効易服決無副作用甚望各家庭各團体常備此葯使兒童月服一兩次「滅痡寧」預防蛔蟲百病不生身体健壯腦力充足確有維護天聰防患未然之能力功効極大萬勿輕視

蒙全國著名醫學博士等証明之五大特色

一驅蟲効力偉大　除蟲率得百分之九十五以上
二味美易服　決無良葯苦口之弊純似糖果兒童最愛服
三不起副作用　服量過多或連續服用均無飲食不進惡心嘔吐毒害身体之弊
四功効勝於山道年　用山道年無効者改服「滅痡寧」必能到達除蟲之目的
五不必併用瀉藥　本品兼有緩瀉性故不必併用瀉葯亦可以排蛔蟲

定價　滅痡寧　藥片　十片大洋四角　五十片大洋一元八角
吉利糖　十塊大洋二角　二十七塊大洋五角

○如閱「殺滅蛔蟲法」「醫家証明集」函索即寄

全國各埠有名大藥房均有出售

總經理處　大連　寶藥會社

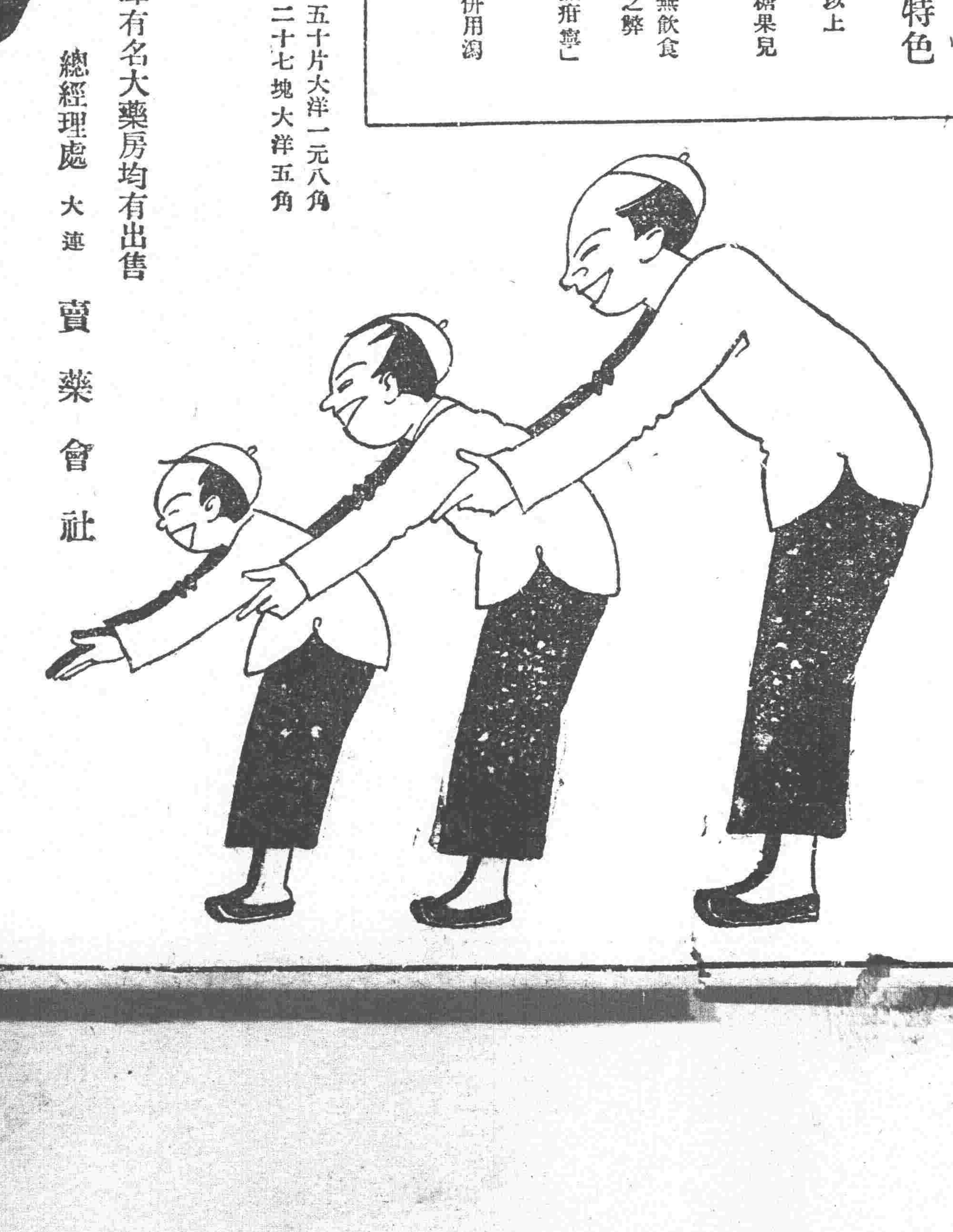

CM—20